

| | |
|--------------------|--------------------------------|
| Proprietário: | |
| Ano de construção: | 1900 |
| Localização: | Rua da Igreja |
| Utilização: | Comércio |
| Observações: | Razoável estado de conservação |



30 - Largo da igreja de Alvaiázere, com casas tipicamente Alvaiazerenses do séc. XIX e XX, onde seria desejável a organização do Centro histórico.

| | |
|--------------------|--|
| Proprietário: | Família Cerveira |
| Ano de construção: | 1940 |
| Localização: | Rua Conselheiro Furtado dos Santos |
| Utilização: | Habitação e Comércio |
| Observações: | Actualmente encontra-se parcialmente destruída |



31- Outro exemplo da arquitectura tradicional Alvaiazerense no eventual centro histórico.



32 - Pormenor de edificio da família Cerveira – séc. XX.

| | |
|--------------------|---------------------------|
| Proprietário: | Acácio Cunha |
| Ano de construção: | 1880 |
| Localização: | Rua da Igreja |
| Utilização: | Desabitada |
| Observações: | Mau estado de conservação |

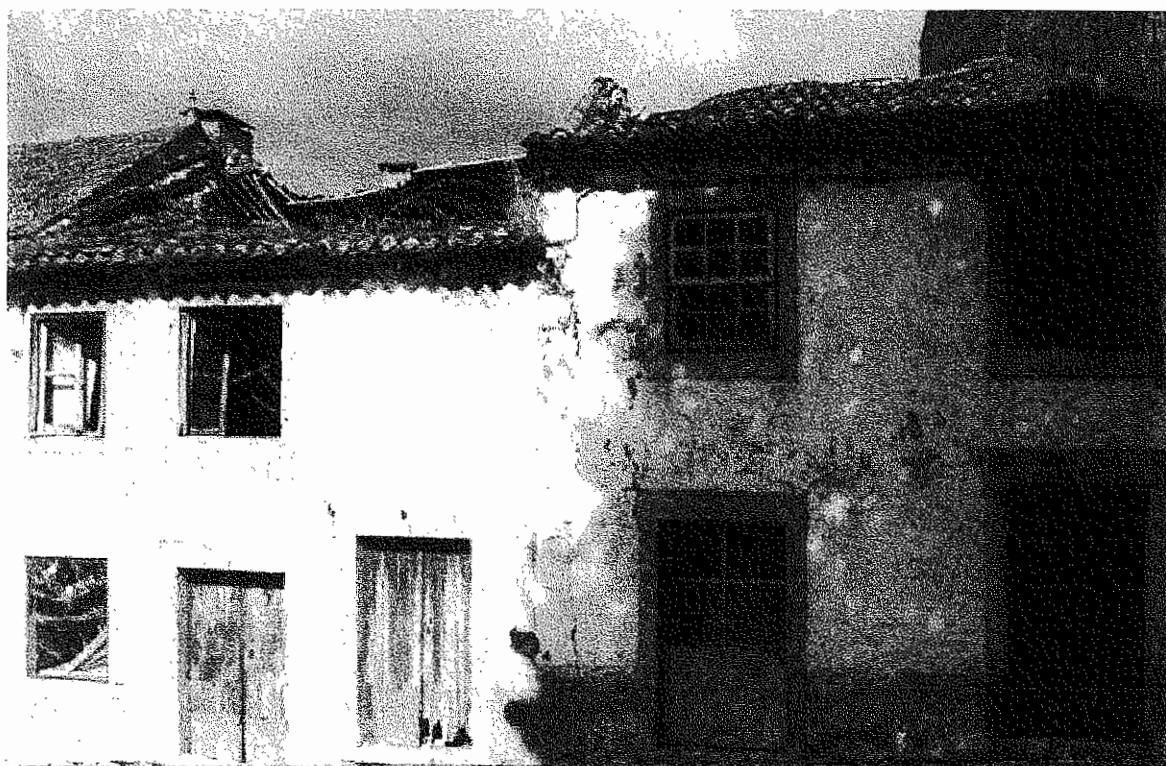

33 - Casa Acácio Cunha – séc. XIX.

| | |
|--------------------|------------------------------------|
| Proprietário: | Família Ferreira da Gama |
| Ano de construção: | Séc. XIX |
| Localização: | Rua Conselheiro Furtado dos Santos |
| Utilização: | Habitação |
| Observações: | Bom estado de conservação |



34 - Casa Ferreira da Gama – séc. XIX.

| | |
|--------------------|------------------------------------|
| Proprietário: | Lúis Serpa |
| Ano de construção: | Séc. XVI |
| Localização: | Rua Conselheiro Furtado dos Santos |
| Utilização: | Habitação e Comércio |
| Observações: | Razoável estado de conservação |



35 - Casa brasonada Luís Serpa – séc. XVI.

| | |
|--------------------|----------------------|
| Proprietário: | Fausto Morais |
| Ano de construção: | 1870 |
| Localização: | Rua de Damão |
| Utilização: | Habitação e Comércio |
| Observações: | Em recuperação |



36 - Casa Fausto de Morais – séc. XIX.



37 - Outro exemplar da arquitectura regional, não menos interessante.



38 - Fachada principal de uma habitação no centro da vila – séc. XX.



39 - Sede do Jornal local "O Alvaiazerense".



40 - Família Cerveira – séc. XX.



41 - Pormenor da fachada principal de mais um palacete no centro da vila /séc. XIX.



42 - Palacete Ferreira – séc. XIX.



43 - Casa da Farroeira – séc. XIX.



44 - Casa tradicional Alvaizerense/turismo rural – séc. XIX.



45 - Casa tradicional Alvaizerense – séc. XIX.



46 - Casa de arrecadação junto à tradicional eira – séc. XX.



47 - Palacete Dr. André – séc. XX.

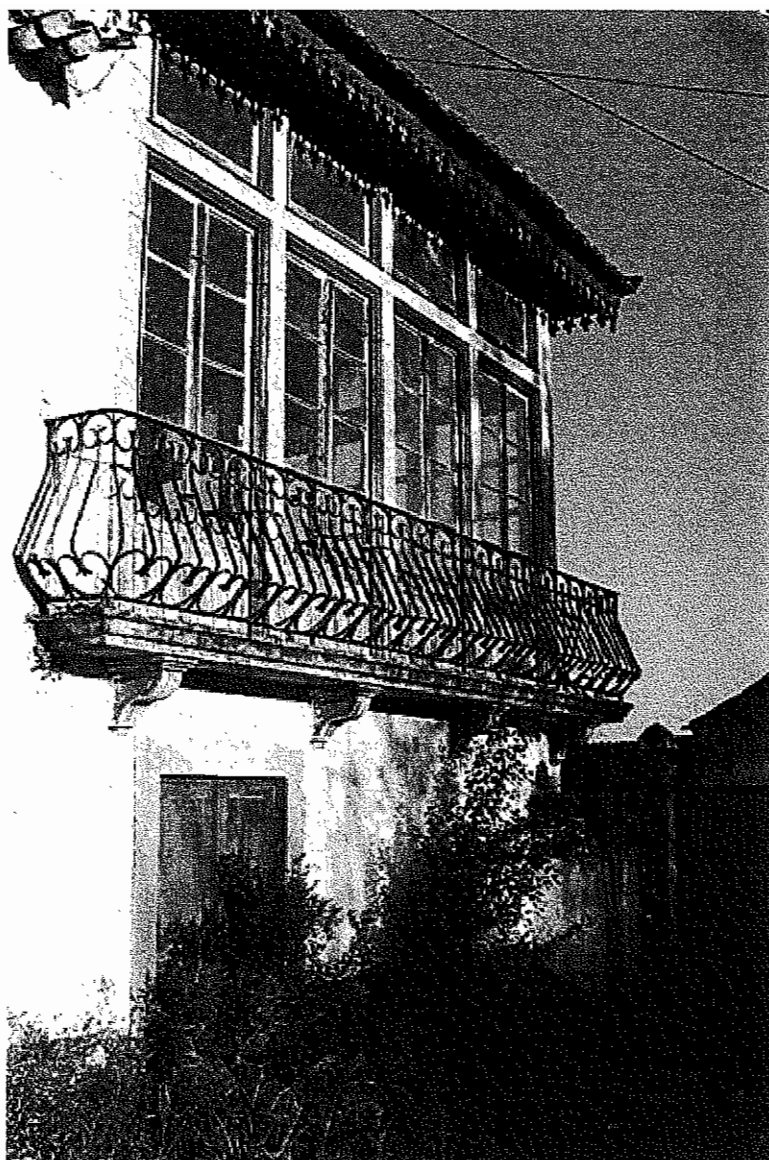

48 - Pormenor de uma varanda – séc. XX.

ANEXO 8 – NÚCLEO ETNOGRÁFICO



49 - Espaço tipicamente alvaiazerense onde são visíveis as famosas ervas aromáticas da região.



50 - Confraternização entre pessoas da terceira idade, num espaço tipicamente alvaiazerense onde são visíveis um conjunto de características da região.

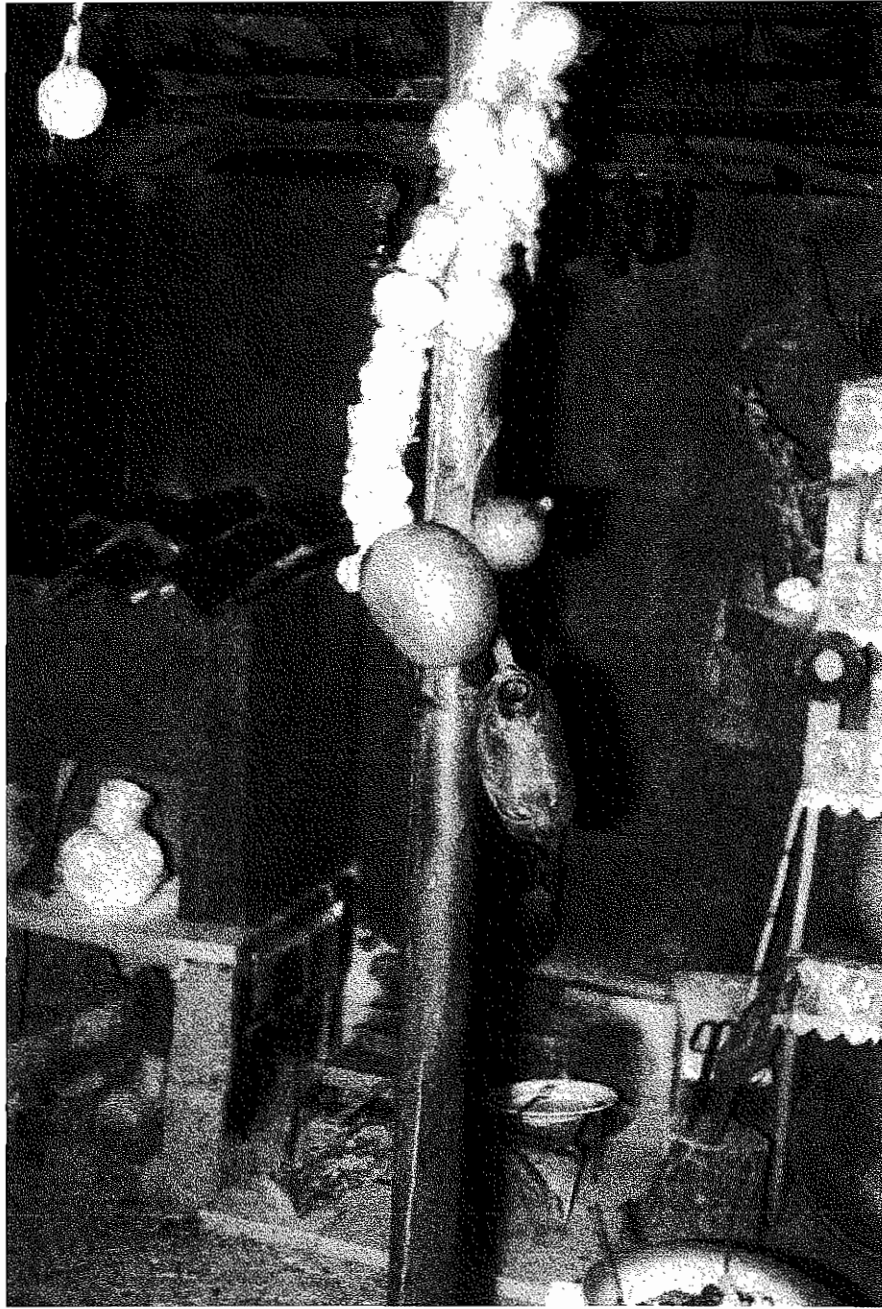

51 - Cozinha tradicional – I.



52 - Cozinha Tradicional-II.



53 - Lareira tradicional.



54 – Tecedeira trabalhando o linho.

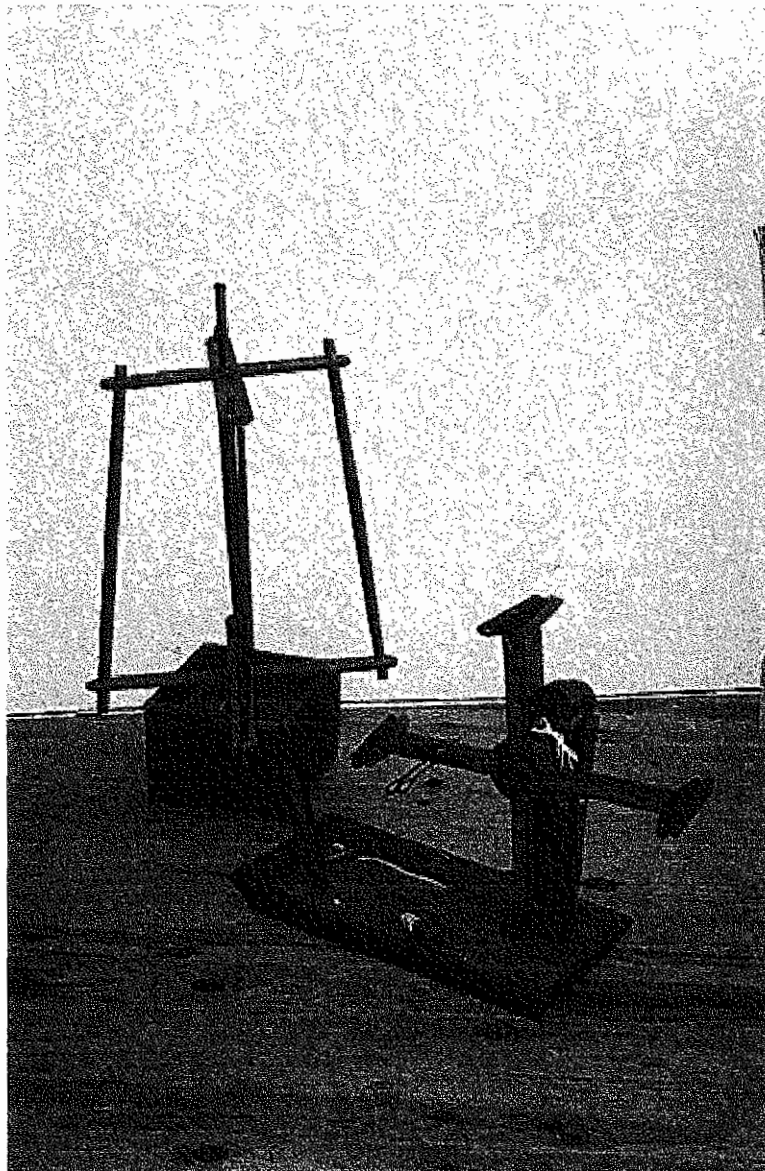

55 – Instrumentos de trabalho da tecedeira.



56 - Carpinteiro em laboração (desbastando a madeira).

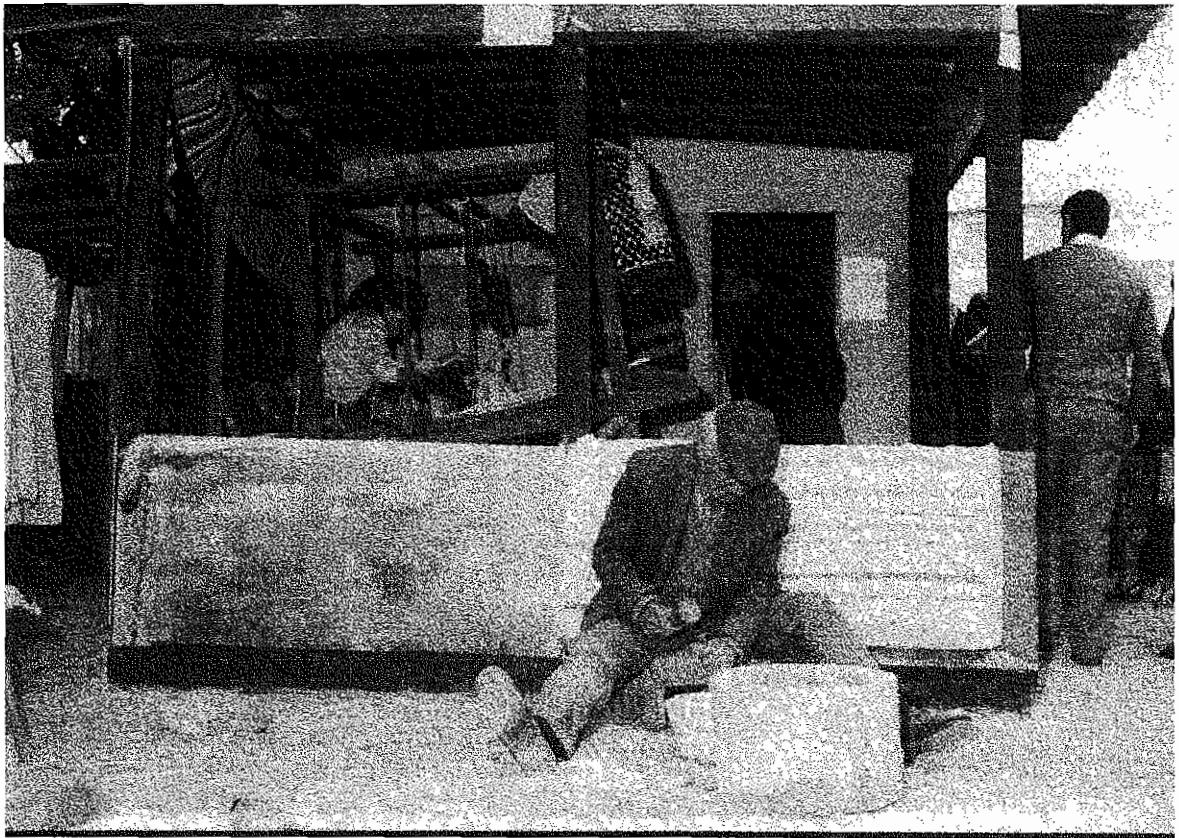

57 – Caneiro trabalhando a pedra.



58 – Cesteiro trabalhando o vime.

ANEXO 9 – CIRCUITOS TURÍSTICOS

Os espaços de lazer que julgamos de maior interesse comunitário e turístico na região em estudo são os seguintes:

□ Vila
(Centro urbano)

- informações;
- animação (feiras tradicionais e festas religiosas);
- gastronomia típica (nos restaurantes e tabernas rústicas);
- produtos locais (nas lojas locais);
- artesanato;
- circuitos temáticos;
- futebol;
- natação;
- ténis;
- vólei.

□ Núcleo Sede
em Alvaiázere

- centro de informação;
- exposições
- centro de interpretação (com os respectivos circuitos);
- observatórios
- seminários
- actividades recreativas
- feiras
- pólos de animação

□ Serra de Alvaiázere

- contemplação ambiental *in situ*
- pastorícia
- arqueologia
- espeleologia
- circuitos temáticos
- passeios pedestres
- piqueniques no parque de merendas
- parapente
- asa-delta
- recreio e lazer
- piqueniques (parque de merendas)
- passeios pedestres e de bicicleta

□ Praia fluvial de Maçãs de Dona Maria

- observação local (paisagem, flora e fauna);
 - piquenique;
 - passeios pedestres e de bicicleta;
 - natação.
-
- turismo rural;
 - observação local (paisagem, geologia, arqueologia, usos e costumes das populações);
 - pastorícia;
 - profissões em extinção;
 - passeios pedestres, de bicicleta, de burro, de cavalo e de carro;
 - espeleologia.

CIRCUITO DE BICICLETA

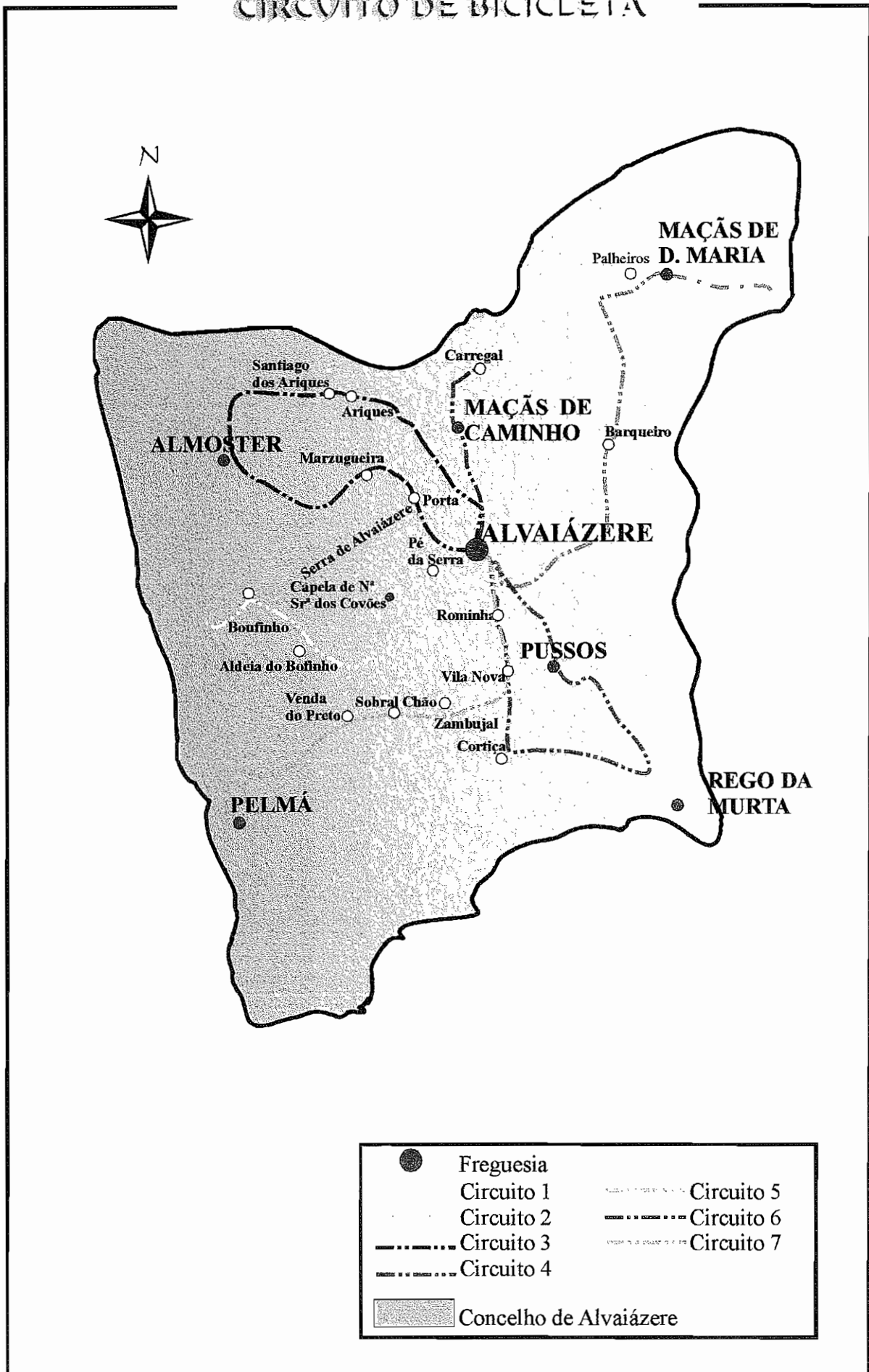

CIRCUITO DE BICICLETA

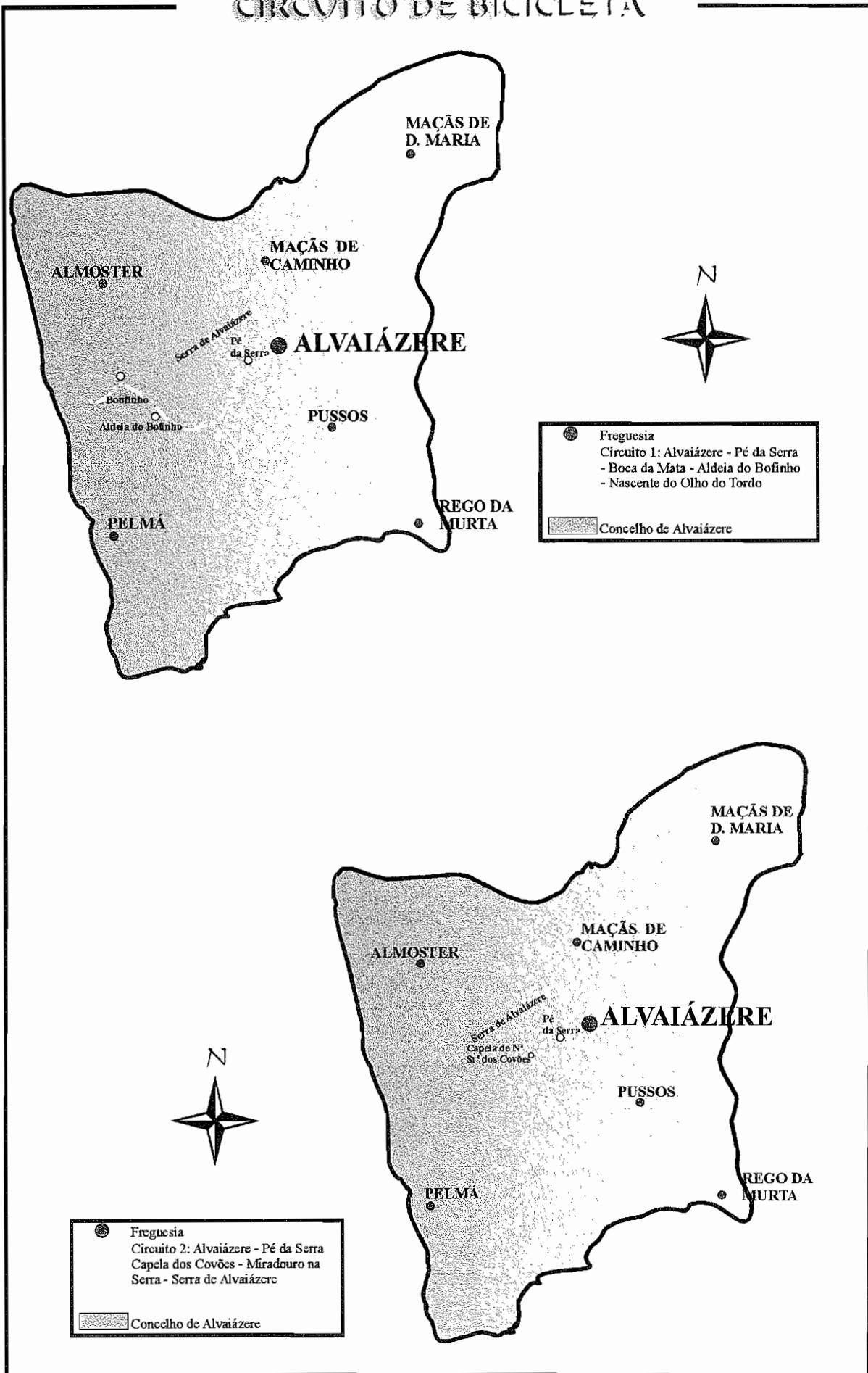

CIRCVITO DE BICICLETA

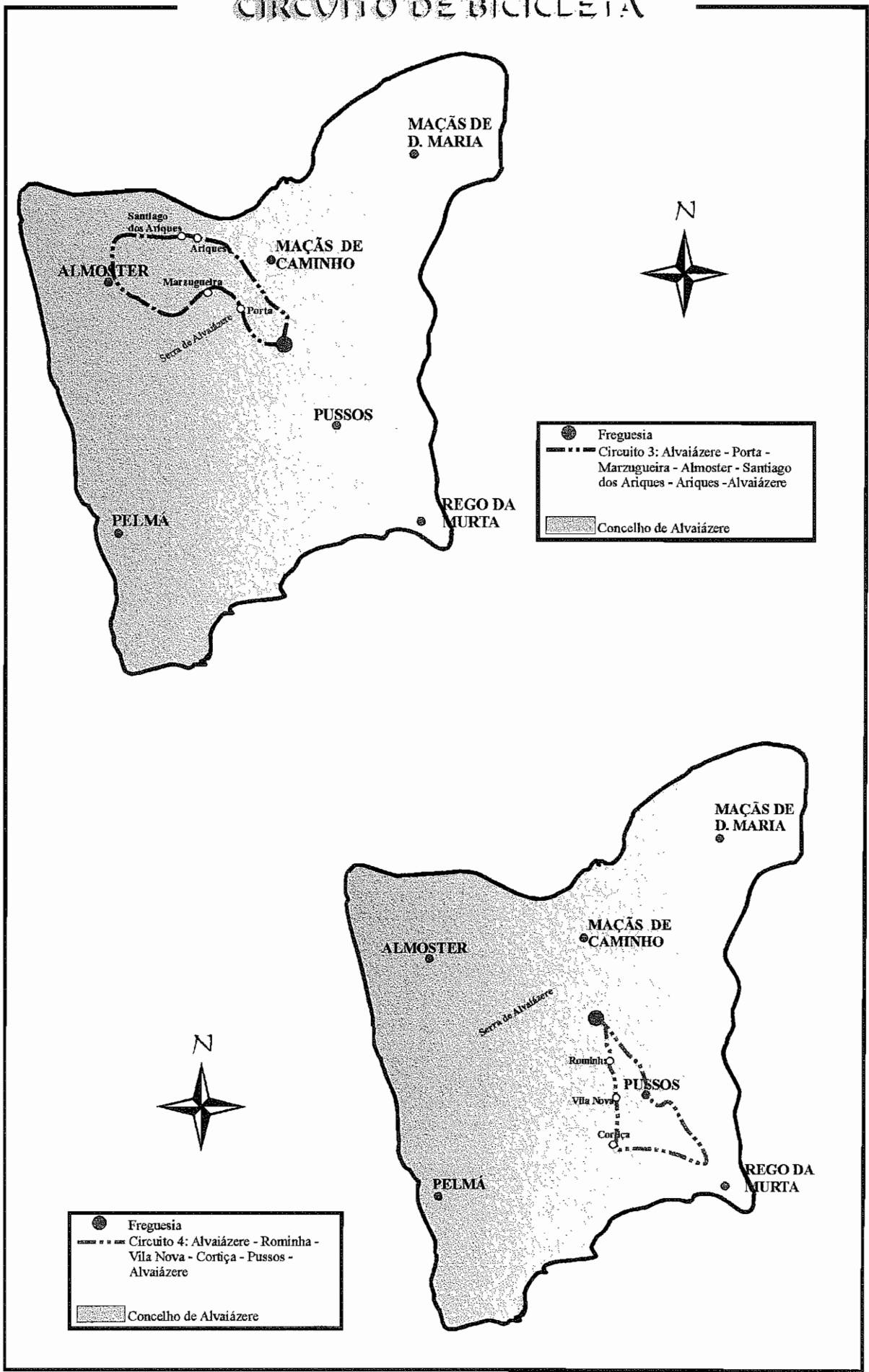

CIRCVITO DE BICICLETA

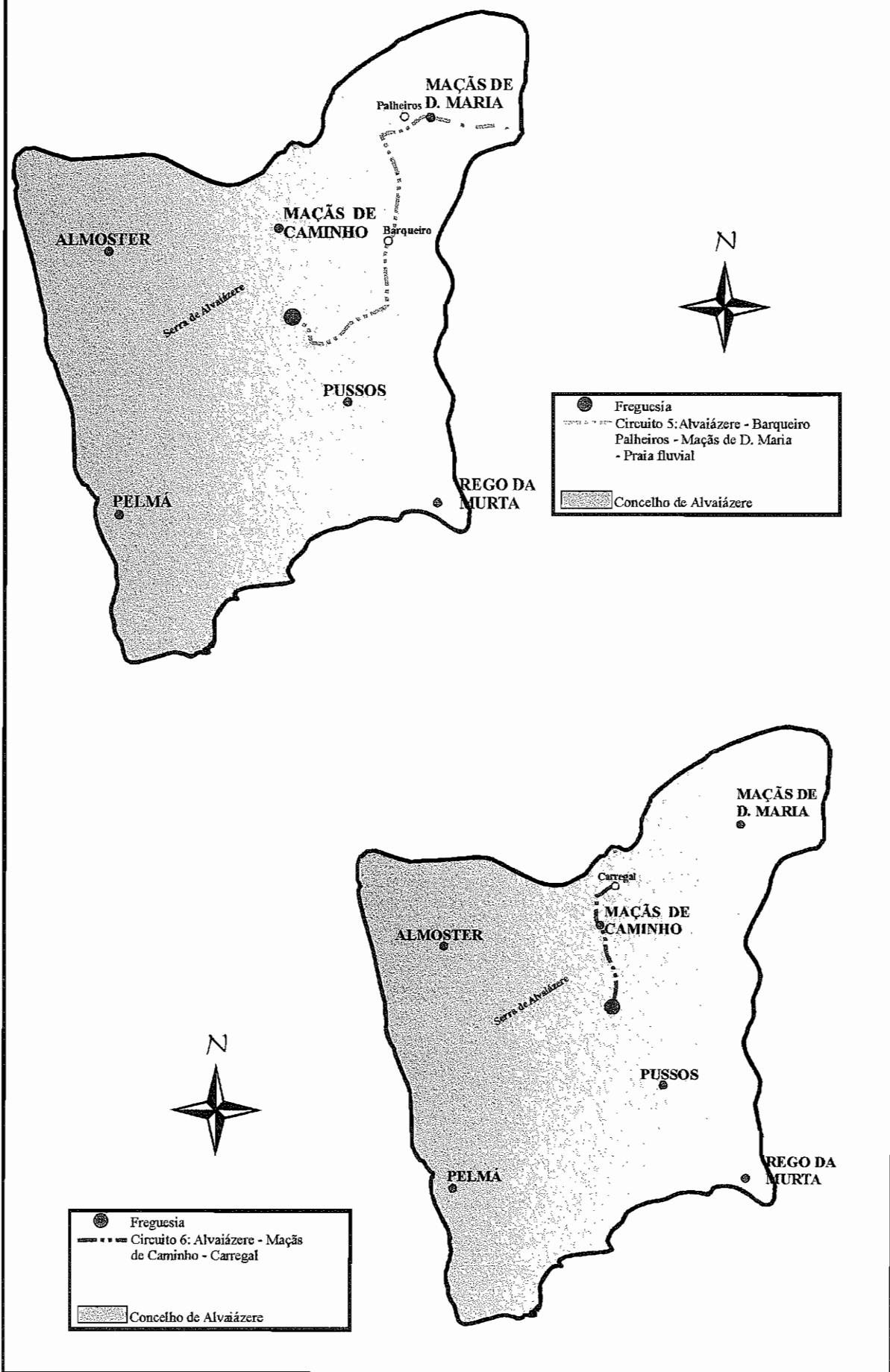

CIRCVITO DE BICICLETA

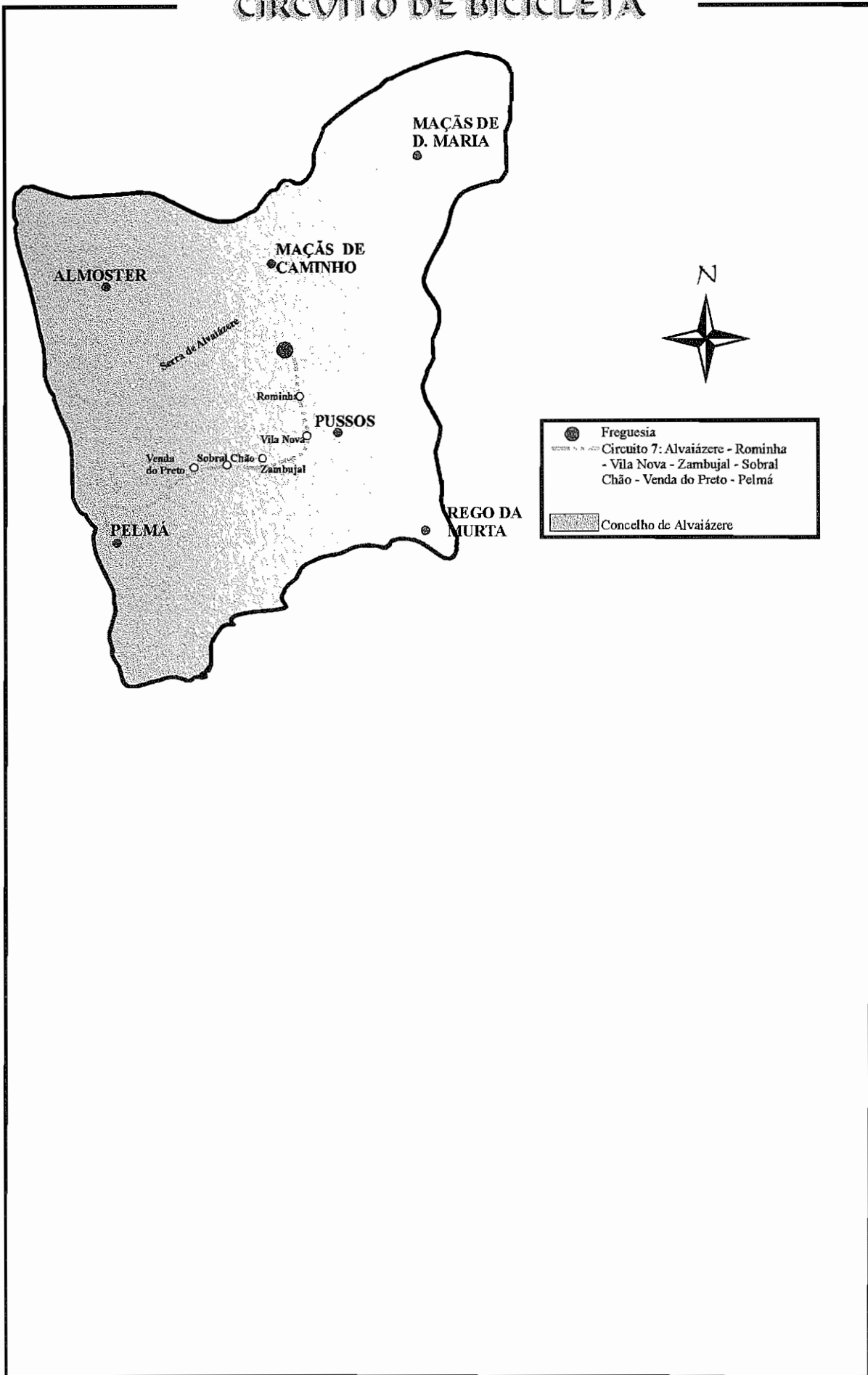

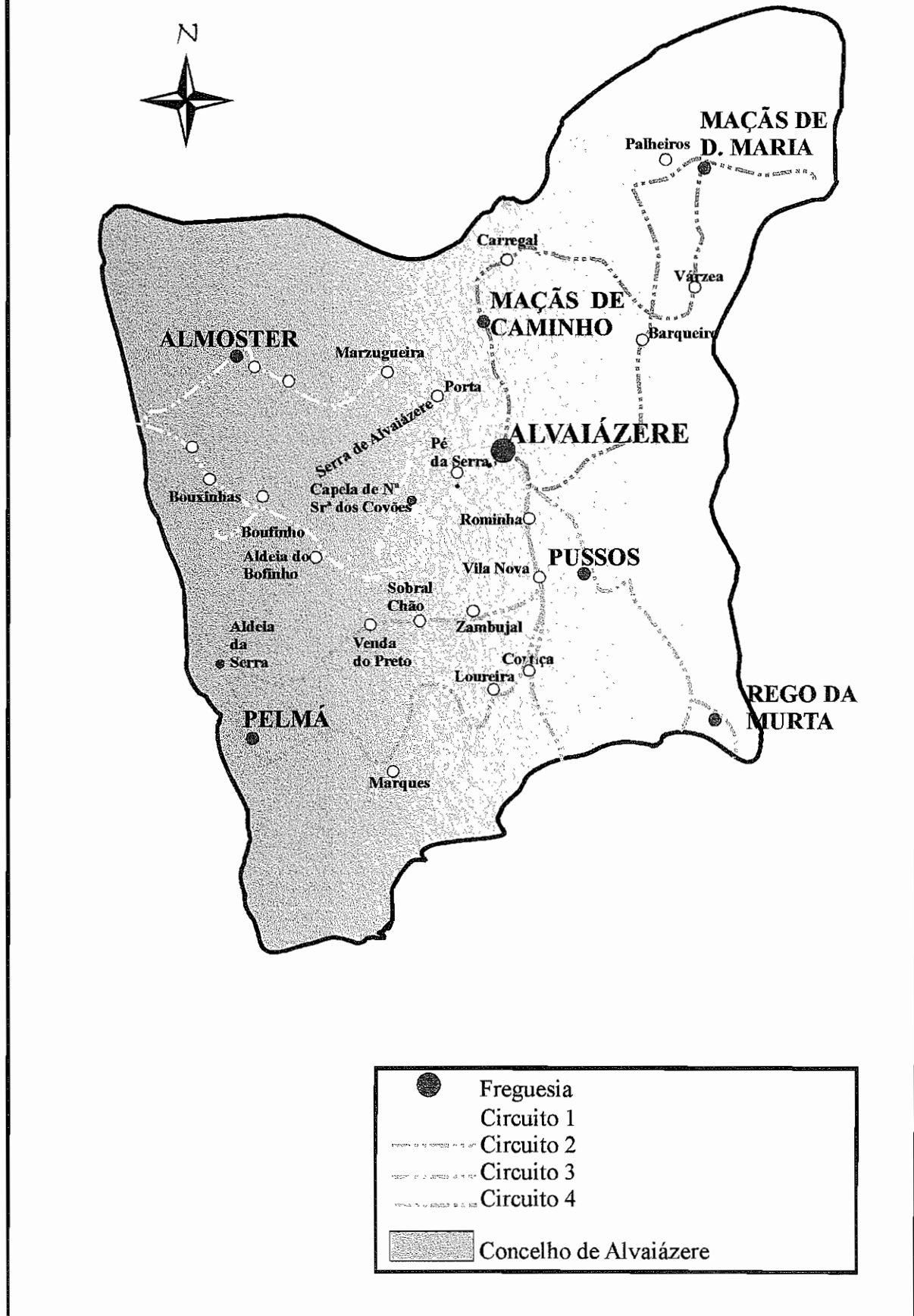

CIRCUITO DE AUTOMÓVEL/AUTOCARRO



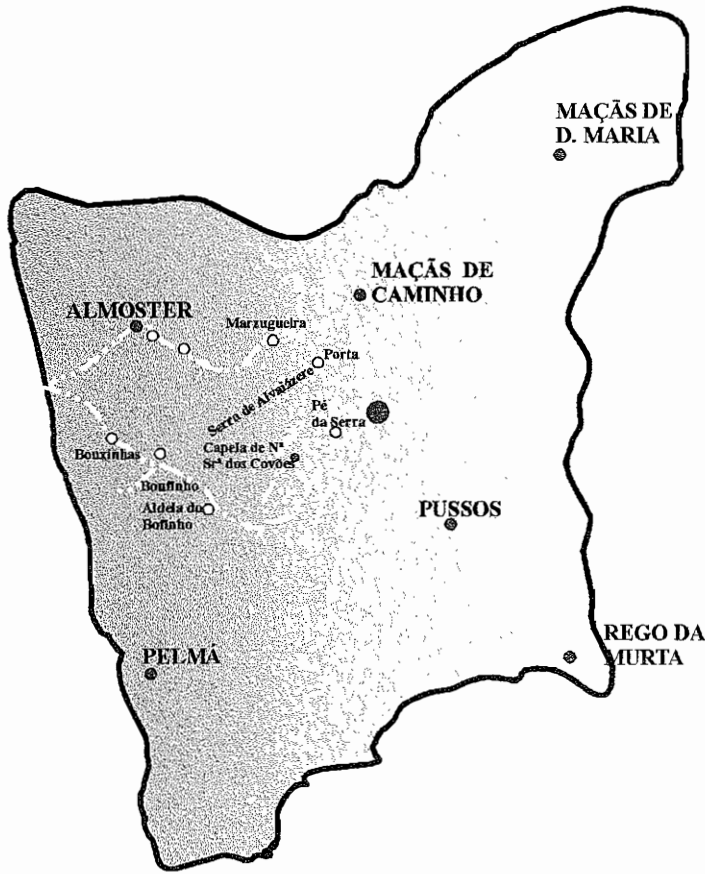

CIRCVITO DE AUTOMÓVEL/AUTOCARRO

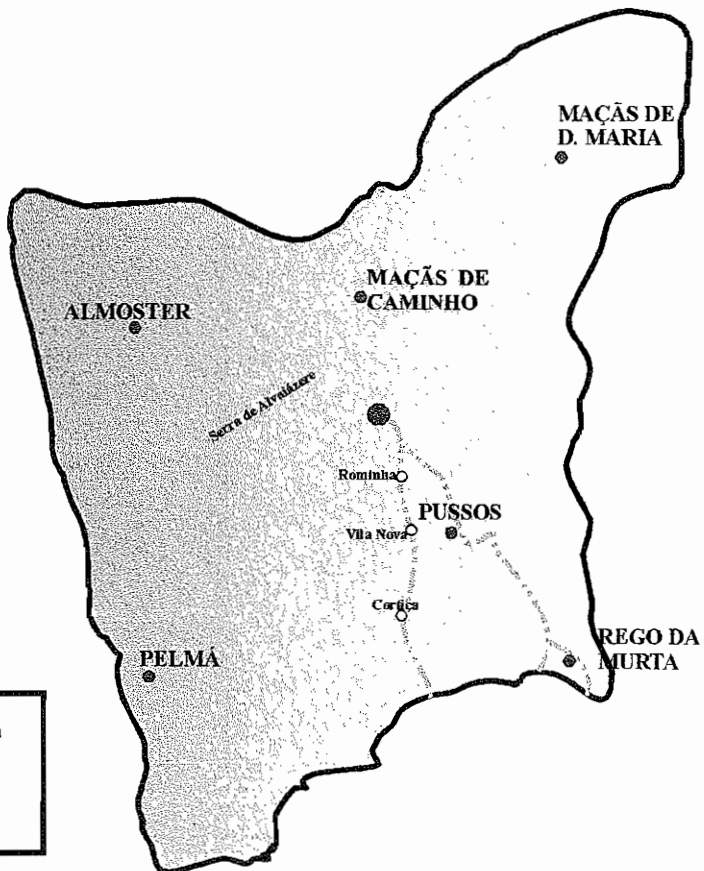

 Freguesia
 Circuito 1: Capela dos Covões
 - Serra de Alvaiázere - Boca da Mata - Aldeia do Bofinho - Olho do Tordo - Almoster - Marzuguera
 - Porta - Alvaiázere
 Concelho de Alvaiázere



 Freguesia
 Circuito 2: Alvaiázere - Rominha
 - Vila Nova - Tróia - Rego da Murta - Pussos - Alvaiázere
 Concelho de Alvaiázere

CIRCUITO DE AUTOMÓVEL/AUTOCARRO

